（昭和十一年四月三十日）（第一万二千九百六十三号）　東京日日新聞　（本町8日）　（原稿用紙）　（昭和十一年五月九日第三種郵便物認可）　（二）

聖寿萬歳

夕刊

四月二十九日

夕刊定価一部一銭
東京市麹町区有楽町一ノ一
大阪支局
東京市京橋区三ノ二
東京支局

新緑濃やかな宮中で けふ佳節を壽ぎ給ふ

聖上陛下宮中三殿に御親拝 豊明殿で輝く御賀宴

【東京二十九日發】新緑濃やかなる二十九日は天皇陛下御誕辰第三十五回の御生日度き天長節につき宮中では厳かな御祭典あり、天皇陛下御親拝、引續き午後零時半からは内外臣僚を豊明殿に召させられ、輝く御賀宴を張らせられこの佳節を壽ぼかせ給うた

玉盞を傾けさせられ 天機麗はしく拝さる

内外臣僚に酒饌を賜ふ

明治中央の二玉座二七出御、玉音一朗かに物を賜ひ、當田首相は謹んで、又百僚外交官グループ、

この日祭典には午前九時半宮内省高等官正装、木下内匠頭、樋口掌典長等列立の下に午前十時宮中三殿に御親拝、天皇陛下には午前十時宮殿の御儀を召させられて出御、賢所内陣に御着御拝、賢次で皇霊殿に御着御拝、賢次で神殿に御着御拝、賢かく天皇陛下をはらせられた大儀次第を終らせられ、大儀次第を終らせられた大儀次第を終らせられ、大儀次第を終らせられた大儀次第を終らせられ、大儀次第を終ら

晴れの觀兵式の盛觀

劍光旭日に閃き 精鋭の意氣衝天

碧空に義勇號舞ひ 拜觀の市民沿道を埋む

外國領事團の一行 總督を公式訪問

郭中國領事が奉祝の挨拶

佳節の觀兵式書譜

（1）柳川軍司令官 馬上の英姿（2）督府正廳前廣場を步武堂々行進する第一聯隊の精銳（3）陪觀中の中川總督 後方は柳山祕書官）（4）北一中生徒の分列行進（5）一般拜觀者の群

我國で最初の 流線型電車竣功

近く阪神間急行に使用

李鍝公殿下 第一男子の 御命名式

落選のケ文相 政界を勇退

天候不良に阻まれ 旅客機日程狂ふ

『富士』號は一日遲れて臺北著

搜査中の海軍機は 奄美大島に避難

機體・乘組員全部無事

拜觀の市民沿道を埋む

劍光旭日に閃き 精鋭の意氣衝天

碧空に義勇號舞ひ

盛大な國旗揭揚式を擧行

新竹の天長節

愚兄賢弟 老爺殺す

文政學部講演會

埃及國王 崩御

公式に發表

御大喪は 三十日に執行

第二七潛水隊 出港

各地溫度

天氣

ビクターの大蓄盤
ドコレクター
B—57

投稿
唄 東海林太郎 きみ葉
ポリドール流行歌
これが今年のお花見ヒット！
B—1621

クロバー レモンクリーム
先づ花粧に元れ

貴金屬 金銀細工は美工堂
寫眞 メイコーカメラ

料理屋 大宴會大勉強 魚文 金本家 辨
時計眼鏡 メガネ專門 金光堂
樂器 山葉オルガン 花柳病 大栗病院
醫院 小林醫院

雜件 運命 村井商行 電話賣商品券 金融迅速 本人來談 婦人服子供服 玄米精乳と牛乳 りん病 三線電療機

スーソンキチ

昭和十一年四月三十日　東京日日新聞　第一万二千九百六十三號　(二)

紙衣祖師 (93)

吉川英治作
山村耕花畫

越路篇

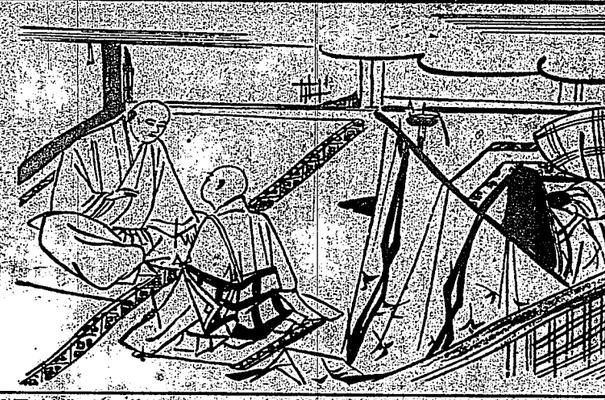

母乳の香の庵（四）

……寒くはないか、寒くはないか、と、肩を抱いてやりたいが、それもならない。

「兄ぢゃ、兄ぢゃ」

と、慕う弟の目が、十日いじょうも、兄には、もう盲目に見えていた。

「むつかしからうの。……苦水の人にも、一日延び申したとて、月影のそんたやれがひしてやるがよいやうな気もするし、また、この庵に、ぬらしい。……いや、この庵に、この庵に、この庵に

伊澤委員文教刷新意見

平生文相全然同感

命調查部研究具體法

東京二十九日電。二十八日。內閣審議會。開最後總會。伊澤委員。報告文教刷新目標所開。文部當局。於其精神。全然同意。然其內容。徒羅列抽象文字。不示具體方案。稍明其意。不生文相。有語如左。伊澤氏意見。全然同感。唯關其具體化。目下正命教育調查部研究。其中數學刷新評議。會答申案成。而若待十分參考。爲欲於十二年度豫算計之。具體而行。勿論此答問題。與學制改革。有密接關係。學制改革。十二年度豫算必欲提出云云。

司法省決定提案議會

爲善導思想犯

豫防其再生事

東京二十九日電。司法省決定來特別議會。提出思想犯保護監察法案。該法案之精神。爲坐共產黨事件。犯治安維持法。而受刑之執行者。及執行猶豫者。或起訴猶豫者等。現在全國。慨算七千五百名。欵於各地。不別保護監察。雖保不再染惡思想。故此制定本法。按以善導赤化犯人思想。達成此目的云。

貴族院火曜會總會

待研究會回答籌策

仍爲改革問題

東京二十九日電。貴族院火曜會。二十八日午後六時。開總會於霞山會館。各派交涉員。共他十四名出席。協議貴院改革問題。結果擬待研究會回答。再開總會。聽兒令後對策。至其臨建議案作成之小委員會。不止院令改正。更欲及於運用之點。準備同意。意見一致。同八時半散會云。

進巴奈馬運河方面

米海軍戰略大操

究竟如何活躍堪注目

桑市二十七日電。米國艦隊者。明特別大演習。統帥官李士提督。二十七日午前零時。喜宴演習參加艦隻百五十六隻將士四萬五千。全艦隊在作戰配置。第十七號之下。舊大戰特情態。命旅艦以無線。自巴奈馬運河西方之太平洋海面。各帶特殊任務進發。其對艦隊行動。加例祕密士發。新聞記者隨觀。僅許有海軍藉者。從來所許旅艦上。新聞記事發信。今度全然禁止。推之此回演習。必也。非常展開戰略演習。其中心在巴奈馬防衛與習無疑。不使赤道直下氣候之米國兵。至何程度活躍。可堪注目云。

首相來月初

謁聖奏事

東京二十八日電。廣田首相。因特別臨會施政方針演說草案決定。訂來五月二日。參內謁聖。奏請御批云。

臺銀頭取

訪藏相懇談

東京二十九日電。保田臺銀頭取。二十八日午後。訪官邸訪藏相。因近更加多額。大體對昭和十二年。乃至十五年中。還期到來之五分利國庫債券五億千七百萬圓。其償換作。利率年三分半。發行價格九十八圓云。

李鍋公第一男子

御命名式舉行

東京二十九日電。去二十三日。李鍋公殿下。御誕生第一男子。其御命名式。二十九日午前九時。在澁谷常盤松町御殿舉行。殿下御名爲玖。

大藏來月初

再擴低利債

年二分半

東京二十九日電。大藏省鑑之此回。五分利債低利債換。既成債期以上之功。來月匆々。又擬斷行。方針已決。其借換額。北之氣。一回三億七千三百萬圓。更加多額。大體對昭和十二年。乃至十五年中。還司令官。兼殺中將。又東京市參議部課長會議規定。修正二、三修文。報由各課長。報告近將開催之市尹都市署長會議之議。招集事項。及十一年度豫算要求所關事項。臭鼻蟲驅除法。畜產係新設事情。飛行場工事狀況。臺中舞踊間道路架橋問題等。各重要案件正午散會。

二林信組

總代會詳誌

北斗郡二林信用販賣購買利用組合。第十三回通常總代會。去二十六日。午前十時半起。開於同組合檢米倉庫。當日出席總代員七十七名。委任狀二十七名。監督官那須郡守。森臺中州產業主事。黃興技手。中野郡屬。來賓原分室主任臨席。至理事監事退職給與金決定之件。對各案俱有相當猛烈質問。因其反對無幾。結果依組合案通過。後就信用評定委員選任。因其區域種々關係。俱賀成由。組合指名。其數二十二名。次就理事補闕三名。監事補闕二名。任滿改選。有各員五名。任滿改選。有留任。然犬乡數要求票選。故依投票選任結果。理事八票洪允榮。八六票洪珍。七六票寺尾德右衛門。監事九七票許川田。八九票謝郁甘。八閉會。

臺中州部課長

每週會議

討論重要案件

臺中州廳。自客年四月中部大震災以來。日下知事努力于罹災者救助及被害地之復興。至本年滿一周年。已只成完成。此後欲更猛進于復興事業。一定刻宣告。開會。後移入議事。先就昭背。農業倉庫建築利用組合。第十三回通常總代會。去二十六日。午前十時半起。開於同組合檢米倉庫。當日出席總代員七十七名。委任狀二十七名。監督官那須郡守。森臺中州產業主事。黃興技手。中野郡屬。來賓原分室主任臨席。至理事監事退職給與金決定之件。定歎變更之件。定歎變更之件。對各案俱有相當猛烈質問。因其反對無幾。結果依組合案通過。後就信用評定委員選任。因其區域種々關係。俱賀成由。組合指名。其數二十二名。次就理事補闕三名。監事補闕二名。任滿改選。有留任。然犬乡數要求票選。故依投票選任結果。理事八票洪允榮。八六票洪珍。七六票寺尾德右衛門。監事九七票許川田。八九票謝郁甘。八閉會。

臺中州部課長

每週會議

討論重要案件

臺中州廳。自客年四月中部大震災以來。日下知事努力于罹災者救助及被害地之復興。至本年滿一周年。已只成完成。此後欲更猛進于復興事業。一定刻宣告。開會。後移入議事。先就昭背。農業倉庫建築利用組合。第十三回通常總代會。去二十六日。午前十時半起。開於同組合檢米倉庫。當日出席總代員七十七名。委任狀二十七名。監督官那須郡守。森臺中州產業主事。黃興技手。中野郡屬。來賓原分室主任臨席。至理事監事退職給與金決定之件。定歎變更之件。對各案俱有相當猛烈質問。因其反對無幾。結果依組合案通過。後就信用評定委員選任。因其區域種々關係。俱賀成由。組合指名。其數二十二名。次就理事補闕三名。監事補闕二名。任滿改選。有留任。然犬乡數要求票選。故依投票選任結果。理事八票洪允榮。八六票洪珍。七六票寺尾德右衛門。監事九七票許川田。八九票謝郁甘。八閉會。

島都大長節佳辰

督府廳舍前觀兵式

官民熱誠奉祝聖壽無疆

島都臺北市。于二十九日。陽受禮。午前十時。四十五分。分列式告畢。各自退散。是日朝來天候晴和。文武官員參列者甚夥。其他各官衙學校等。亦皆以次舉拜。式。並參賀式。其他各官衙學校等。亦皆以次舉拜。式。同十時。督府職舍前廣場。舉行觀兵式。由天長節佳辰。總督府于午前九時。舉行御真影奉拜式。

經濟聯盟

貿易振興策

設特別委員會

東京二十八日本社特電。以樹立通商貿易振興所開設本案。難以樹立通商貿易振興所開設本案。難以樹立通商貿易振興所開設本案。難

毎日新聞

國際

日本外事協會發行

犬印滋養糖

胃腸の良藥 ヘルプ

懸賞

パピリオ

豫防藥レーロー

子寶用 コスピ

カモメ印

顏面神經痛

改正臺北市全圖

鹼石王花

うぶ湯の時から花王石鹸

歩一第の粧化お
康健の肌お！

ソ聯に反省を促し 断乎!我權益を確保

基本條約は殆ど空文と同樣

日ソ關係是正に決意

【東京二十九日發同盟】我國ソ聯邦との間に國交調整の基礎條件たる外交關係調整に關しては、既報の如く廣田内閣は擧げて之が實現に努力し來つたのであるが、之が交渉は昨年十月以來東京に於て行はれ、爾來既に六箇月を經過したが、其間ソ聯側は我方の提案する基礎條件に對し、或は之を拒否し、或は之に對する回答を故意に遷延し、我方の誠意ある努力に對し、何等誠意ある態度を示さず、徒らに我方の出方を窺ひ、時日を空費するの態度に出でたるを以て、廣田内閣は擧國一致の輿論を背景として、斷乎たる決意を以て、ソ聯側の反省を促すことゝなつたが、其間の經緯に關しては、既報の如く廣田首相、有田外相、林陸相、米内海相、吉田藏相、末次内相、内閣書記官長、外務次官、陸軍次官、海軍次官、陸軍省軍務局長、海軍省軍務局長の九相會議に於て慎重審議の結果、我方の提案は何等變更するの要なきものと決定し、之を基礎として、ソ聯側の反省を促すことゝなつたものである、而して我方の提案は、ソ聯側の不誠意に依つて不履行狀態に置かれてゐるに對し重大考慮を爲してゐる、即ち一九二五年一月の日ソ基本條約調印同十二月三日の關稅協定も根本的な日ソ北京基本條約すらソ聯側の不誠意に依つて不履行狀態に置かれてゐるに對し重大考慮を爲してゐる、即ち一、ソ聯邦立國の本義である共産主義宣傳の絶對禁止　二、漁業權益を含むポーツマス條約の確認　三、極東露領に於ける資源開發は兩國の經濟特殊事情に基き、日本人の手で爲さるべきこと　四、尼港事件の代償として北樺太の特殊權益確立並に油田、炭礦利權の獲得　五、地理的經濟的位置に依る兩國の貿易復興及び極東市場の確保　六、ソ聯邦領入國の自由居住、財産の安全保障の諸點を内容とする解決條件を提示したのである、而して之等の諸點は決して過當でなく又ソ聯邦の不當に出でざるものであるから、我國としては飽く迄極東平和の確保を期するの立場から、之が實現に努力する決意である

日ソ關係是正に決意

【東京二十九日發同盟】我國ソ聯邦との間に國交調整の基礎條件たる外交關係調整に關しては、既報の如く廣田内閣は擧げて之が實現に努力し來つたのであるが、之が交渉は昨年十月以來東京に於て行はれ、爾來既に六箇月を經過したが、其間ソ聯側は我方の提案する基礎條件に對し、或は之を拒否し、或は之に對する回答を故意に遷延し、我方の誠意ある努力に對し、何等誠意ある態度を示さず、徒らに我方の出方を窺ひ、時日を空費するの態度に出でたるを以て、廣田内閣は擧國一致の輿論を背景として、斷乎たる決意を以て、ソ聯側の反省を促すことゝなつたものである、而して我方の提案は、ソ聯側の不誠意に依つて不履行狀態に置かれてゐるに對し重大考慮を爲してゐる、即ち一九二五年一月の日ソ基本條約調印同十二月三日の關稅協定も根本的な日ソ北京基本條約すらソ聯側の不誠意に依つて不履行狀態に置かれてゐるに對し重大考慮を爲してゐる、即ち一、ソ聯邦立國の本義である共産主義宣傳の絶對禁止　二、漁業權益を含むポーツマス條約の確認　三、極東露領に於ける資源開發は兩國の經濟特殊事情に基き、日本人の手で爲さるべきこと　四、尼港事件の代償として北樺太の特殊權益確立並に油田、炭礦利權の獲得　五、地理的經濟的位置に依る兩國の貿易復興及び極東市場の確保　六、ソ聯邦領入國の自由居住、財産の安全保障の諸點を内容とする解決條件を提示したのである、而して之等の諸點は決して過當でなく又ソ聯邦の不當に出でざるものであるから、我國としては飽く迄極東平和の確保を期するの立場から、之が實現に努力する決意である

一、第一、二條に規定されたポーツマス條約及び漁業條約交渉は現在完全にソ聯邦側の蹂躙するに委ねられてゐる狀態である　一、第四條に規定された兩國民の通商航海、居住往來、財産權等も殆ど空文化し日本官吏の入國査證すらソ聯邦と不可分關係にある世界共産黨の活躍を見る　一、第五條に約された我方の最も重大視してゐる赤化宣傳の禁止事項は今日依然として效果を擧げ得ず　一、第六條の極東資源開發は鐵山森林其の他天然資源の開發權は單に交渉の上に存在するのみで現實には何等效方を發してゐない

以上の如く日ソ基本條約は一つとして效果を擧げ得ず、ソ聯の不誠意に依るものである、我國としては飽く迄極東平和の確保を期する立場から、之が實現に努力する決意であるが、ソ聯側の反省を促すことゝなつたものである

ジヤワを中心に 日本と經濟戰

和蘭政府で目論む

【ヴィシー・ルグレン二十八日發電通】蘭印民衆會議代表ベト博士は最近本國へ歸り本國政府當局と蘭印問題に關し會見を遂げたが、この際ベト博士は蘭印民衆會議の組織に關し左の如く語つた

蘭印民衆會議は蘭印に於ける各種團體の代表者を以て組織するもので、その目的は蘭印の經濟的發展を圖り、蘭印民衆の福祉を增進するにあり、從つて蘭印民衆會議は蘭印の經濟的發展に關する一切の問題を取扱ふ權限を有するものである、

歐洲は何處へ行く（下）

制動機なき政局と昏迷混亂の外交戰

各國不安の根絶策如何

N・O・M

英國は孤立に還元？

音に聞えた火と鉄とジーレンベルグの飛行船時代は過ぎ去つて、今日の歐洲は全く飛行機の時代に入つた。英國が海から見て飛行機の發達から孤立へ孤立へと還元されるのではあるまいか？

雜誌紹介

▲東洋經濟四月號（經濟雜誌社）「新しき國際協調の提唱」と題する特集號。「國際協調の根本義」（松岡洋右）「國際協調の實現性」（永井松三）「國際協調の實現性」（小川平吉）「國際協調の實現性」（小川平吉）「國際協調の實現性」（小川平吉）「國際協調の實現性」（小川平吉）

▲大日（四月一日號）「廣田内閣に望む」（月評）「政界十大事件」「廣田内閣に望む」（有馬頼寧）「十時局に處する覺悟」（秋田清）「新しき大使館」（佐藤尚武）「日比谷公園を語る」（小川平吉）「其の他（定價二十錢東京市神田區西町二ノ一社）

▲實業之日本（四月號）「馬場財政の批判」（馬場鍈一）「廣田内閣の使命」（竹内悌三）「廣田内閣に望む」（有馬頼寧）「十時局に處する覺悟」（秋田清）「新しき大使館」（佐藤尚武）「日比谷公園を語る」（小川平吉）「其の他（定價二十錢東京市神田區西町二ノ一社）

▲實業之日本（四月號）「馬場財政の批判」（馬場鍈一）「廣田内閣の使命」（竹内悌三）「廣田内閣に望む」（有馬頼寧）「十時局に處する覺悟」（秋田清）「新しき大使館」（佐藤尚武）「日比谷公園を語る」（小川平吉）「其の他（定價二十錢東京市神田區西町二ノ一社）

▲改造（四月號）「國家大局の見地」（結城豊太郎）「結城蔵相と語る」（小汀利得）「廣田内閣の出現と其の使命」（佐藤尚武）「新しき大使館」（佐藤尚武）「日比谷公園を語る」（小川平吉）「其の他（定價十五錢東京市芝區櫻田本郷町四ノ一七實業社）

▲文藝春秋（四月號）「廣田内閣の出現と其の使命」（佐藤尚武）「新しき大使館」（佐藤尚武）「日比谷公園を語る」（小川平吉）「其の他（定價十五錢東京市芝區櫻田本郷町四ノ一七實業社）

▲大日（四月一日號）「廣田内閣に望む」（月評）「政界十大事件」「廣田内閣の出現と其の使命」（有馬頼寧）「十時局に處する覺悟」（秋田清）「新しき大使館」（佐藤尚武）「日比谷公園を語る」（小川平吉）「其の他（定價二十錢東京市神田區西町二ノ一社）

▲實業之日本（四月號）「馬場財政の批判」（馬場鍈一）「廣田内閣の使命」（竹内悌三）「廣田内閣に望む」（有馬頼寧）「十時局に處する覺悟」（秋田清）「新しき大使館」（佐藤尚武）「日比谷公園を語る」（小川平吉）「其の他（定價十五錢東京市神田區西町二ノ一社）

▲改造（四月號）「國家大局の見地」（結城豊太郎）「結城蔵相と語る」（小汀利得）「廣田内閣の出現と其の使命」（佐藤尚武）「新しき大使館」（佐藤尚武）「日比谷公園を語る」（小川平吉）「其の他（定價十五錢東京市芝區櫻田本郷町四ノ一七實業社）

▲文藝春秋（四月號）「廣田内閣の出現と其の使命」（佐藤尚武）「新しき大使館」（佐藤尚武）「日比谷公園を語る」（小川平吉）「其の他（定價十五錢東京市芝區櫻田本郷町四ノ一七實業社）

▲東洋經濟四月號（經濟雜誌社）「新しき國際協調の提唱」と題する特集號。「國際協調の根本義」（松岡洋右）「國際協調の實現性」（永井松三）「國際協調の實現性」（小川平吉）「國際協調の實現性」（小川平吉）「國際協調の實現性」（小川平吉

街に散る花

(133)

竹田敏彦作

寺本忠雄畫

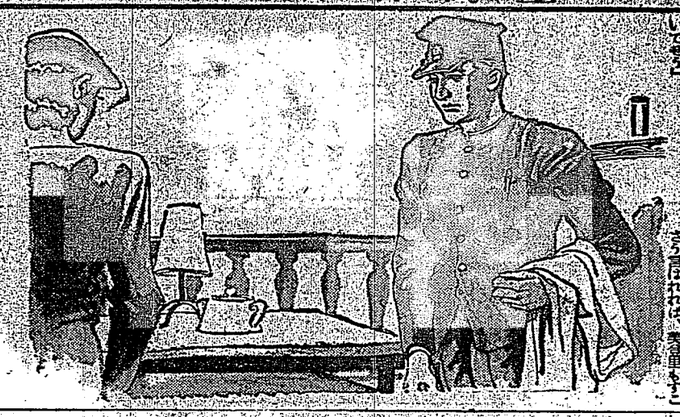

暫く話は絶えたが、宇留里はオヤ？と思ひ乍ら、その面影を、おいしい食べ物にはオヤ？と何故だか、佐藤の顔に見ると、百の言葉以上に雄弁に、今の自分の心持を語るのだつた。

「あの、文子様でございますの？」

「あの、ここがいい」

宇留里は、頬のやうに赤い口をきゝながら、思い切つた。

「ご厄介を願ひますことよ」

宇留里は、正面の窓下に向つて、二階の窓下を左手に曲ると今、窓を飾り出したばかりの、あの、がおいてあつた。

「何か召上りまして？」

「紅茶でも……」

「あら、もつと何か……」

宇留里には、いつの間にか、ばいの親しみを感じてゐた。

「あの、私にお給仕だけのよ。おつきあいいただらなくつて、いいでせう」

「ご厄介を願ひますことよ」

宇留里は、正面の窓下に向つて、二階の窓下を左手に曲ると今、窓を飾り出したばかりの、あの、がおいてあつた。

「何か召上りまして？」

「紅茶でも……」

「あら、もつと何か……」

宇留里には、いつの間にか、ばいの親しみを感じてゐた。

「あの、文子様でございますの？」

「でも、思ひやうなものが、少しも浮かばなくて」

佐藤もたんくが引受けてきた。

「あの私の経験、「国際婦人」など読んでゐる、あの様に堅苦しい名前なんですけれど、せいぐ内容だけでも、軽快な話なのにしたいと思つてをりますの。かつぼけなお恥かしい経験ですけれど、何かお手許にお作がございましたら、拝読させていただけません？」

「でも、思ひやうなものが、少しも浮かばなくて」

佐藤もたんくが引受けてきた。

「あの私の経験、「国際婦人」など読んでゐる、あの様に堅苦しい名前なんですけれど、せいぐ内容だけでも、軽快な話なのにしたいと思つてをりますの。かつぼけなお恥かしい経験ですけれど、何かお手許にお作がございましたら、拝読させていただけません？」

「駄なんかのやうな、無名の作家でいいんでせうか」

「駄なんかのやうな、無名の作家でいいんでせうか」

宇留里もそこまで言はれれば、宇留里もそこまで言はれれば、

「何といふことでございませう、私の経験なんて、ほんの些細なことばかりで……」

「何といふことでございませう、私の経験なんて、ほんの些細なことばかりで……」

「何かいひますか、はつきり東京と断るやうな……」

「何かいひますか、はつきり東京と断るやうな……」

「でもですわ、現代婦人の為もなりますし、又、佐藤さんの為にもなりますし、ね、宇留里さん、何とかして書いてみて下さいません？」

「でもですわ、現代婦人の為もなりますし、又、佐藤さんの為にもなりますし、ね、宇留里さん、何とかして書いてみて下さいません？」

「いゝえ、私にはとても……」

「いゝえ、私にはとても……」

「何といふことでございませう、私の経験なんて、ほんの些細なことばかりで……」

「何といふことでございませう、私の経験なんて、ほんの些細なことばかりで……」

「何かいひますか、はつきり東京と断るやうな……」

「何かいひますか、はつきり東京と断るやうな……」

「でもですわ、現代婦人の為もなりますし、又、佐藤さんの為にもなりますし、ね、宇留里さん、何とかして書いてみて下さいません？」

「でもですわ、現代婦人の為もなりますし、又、佐藤さんの為にもなりますし、ね、宇留里さん、何とかして書いてみて下さいません？」

「いゝえ、私にはとても……」

「いゝえ、私にはとても……」

午後の部

【一・五九】正午の時報（東京）

【二・〇〇】日用品市況報告（東京）

【二・〇一】農林省推奨國産優良ミルク需要家優待値引罐券附大賣出し（廣告）

【二・一五】實演（正米相場と肉豚取引相場）（東北）

【二・五九】正午の時報（東京）

【三・〇〇】農業時間（東京）

【三・〇一】農林省推奨國産優良ミルク需要家優待値引罐券附大賣出し（廣告）

【三・一〇】東京市役所提供（東京）

【三・一五】ニュース（東京）

【三・二〇】農業時間（レコード）（東京）

【三・三〇】實演（東京）

【三・四〇】金線印煉乳（廣告）

【三・五〇】ニュース（東京）

【四・〇〇】午後の時間（東京）

【四・〇一】國産優良ミルク愛兒の健康と共に福運を御購ひ下さい（廣告）

【四・一〇】東京市役所提供（東京）

【四・一五】實演（東京）

【四・三〇】ニュース（東京）

【四・四〇】實演（東京）

【四・五〇】ニュース（東京）

【五・〇〇】午後の時間（東京）

【五・〇一】國産優良ミルク愛兒の健康と共に福運を御購ひ下さい（廣告）

【五・一〇】ニュース（東京）

【五・二〇】實演（東京）

【五・三〇】ニュース（東京）

【五・四〇】實演（東京）

【五・五〇】カレント・トピックス（東京）

夜間の部

【六・〇〇】午後の時間（東北）少年物語（題未定）水田敏夫

【六・三〇】講演（東北）（題未定）帝國水産會長 正木亮氏

八千五百の參加者
軍旗を先頭に分列式
小國民の意氣天を衝き
參觀者を感動せしむ

【臺中電話】臺中の初夏晴れを卜く歌聲に、此處臺中にかけ者となり青年團兵式は二十九日午前九時から臺中公園兵式場に於いて盛大に擧行された、參加團體は臺中州下の各青年團を始め各學校生徒を小公學校生徒の觀覽にて分列式を行ひ特に小公學校生徒による行進は小國民の意氣天をつくものあり非常時日本の將來に多大の聲望を與へしめ同十時半閉會した、參加團體は次の如し

臺中兵大隊將校團に於て午前十時から天長節祝賀會を擧行、同八時半には州廳、市役所を始め各官衙學校等にて天長節式を擧行、同九時半より經營であつた

臺中市の天長節祭

【臺中電話】臺中市では二十九日午前八時より臺中神社に於て日本青年團臺中州聯合會主催の天長節祭を執行、同八時半には州廳、市役所を始め各官衙學校等にて天長節式を擧行、同九時半より經營であつた

臺中市の天長節祝賀會

【臺中電話】臺中に於ける天長節祝賀會は廿九日午前十時より公會堂に於て日本青年團臺中州聯合會主催の下に盛大に擧行、參加團體は州廳、市役所を始め各官衙學校生徒を小公學校生徒の觀覽にて分列式を行ひ特に小公學校生徒による行進は小國民の意氣天をつくものあり非常時日本の將來に多大の聲望を與へしめ同十時半閉會した、參加團體は次の如し

幸祝夜會

【臺中電話】日本青年團臺中州聯合會主催の天長節祝賀會は二十九日午後六時三十分より臺中公會堂に於て盛大に擧行された、參加團體は次の如し

嘉義市の祝賀式

【嘉義電話】嘉義市では二十九日の天長節に當り午前八時から嘉義神社で同九時から各官衙學校に於て天長節祝賀式を擧行、次で十時から公會堂に於ける祝賀會は午前十時半頃臨時市會議員、市助役の式辭朗讀、早川縣參事官の祝辭で閉會した

臺南州知事の奉祝園遊會

【臺南電話】臺南州知事は二十九日午後六時半より州下官民主なる者五百名を臺南に招待天長節祝賀會を開催し、午後七時半より園遊會を開催し、盛會裡に午後十時半閉會した

臺南市の祝賀會市公會堂で開催

【臺南電話】臺南市に於ける祝賀會は二十九日午前十時半より市公會堂に於て開催、市內官民四百餘名參集、定刻一同着席の後林助役の式辭朗讀、古澤市尹告辭あり次で天長節の勅語奉讀、萬歲三唱して十一時散會した

馬公の觀兵式

【馬公二十九日發】澎湖島在住將校團の結團式に參列の爲め來馬中の陸軍大將男爵小磯國昭閣下は二十九日午前八時半より馬公海軍防衛隊練兵場に於て觀兵式を擧行、閣下は白馬に跨り堂々たる軍裝を以て參列將兵の前を分列行進し、觀兵式を終了した、觀兵式は馬公要港部司令官の天長節に於ける觀兵式は馬公

竹東の天長節祭

【竹東電話】竹東街では二十九日天長節の佳辰に當り官民三百餘名合同の下に竹東公會堂に於て午前十一時より天長節祝賀會を擧行した

旗山の天長節祭

【旗山電話】旗山街の天長節祝賀會は二十九日午前十時より市公會堂に於て擧行、市內官民四百餘名參集、定刻神田縣參事官代理の開會の辭、續いて式合唱、小山市尹の式辭あつて萬歲三唱して十一時散會した

彰化の天長節祭

【彰化電話】彰化市の天長節祝賀會は二十九日午前十時より市公會堂に於て擧行、市內官民四百餘名が參集、定刻神田縣參事官代理の開會の辭、續いて式合唱、小山市尹の式辭あつて萬歲三唱して十一時散會した

馬公の海軍記念日祭

【馬公二十九日發】馬公要港部防衛隊司令部並に同部隊將兵の外に於ては二十九日午前九時より各官衙學校に於て天長節の祝賀式が行はれた、尙午前十時十五分より同十一時に亘り馬公要港部司令部並に同部隊將兵の參拜があつた

阿緱神社で天長節祭

【屏東電話】屏東市の天長節は朝來天候晴朗全市國旗を掲揚し祝意を表し、阿緱神社では午前八時から屏東大隊將兵參拜を始め各官衙學校團體參拜者多數にて午前十時から天長節祭を執行した

臺中市の天長節祭

【臺中電話】臺中市では二十九日午前八時より臺中神社に於て日本青年團臺中州聯合會主催の下に天長節祭を執行した、尙午前九時より州廳市役所小學校では夫々祝賀式を擧行した

嘉義市の祝賀式

【嘉義電話】嘉義市では二十九日の天長節に當り午前八時から嘉義神社に於て天長節祭を執行、同九時から各官衙學校に於ける祝賀式は嘉義公會堂に於ける祝賀會は午前十時半臨時市會議員、市助役の式辭朗讀、早川縣參事官代理の祝辭で閉會した

臺南州知事の奉祝園遊會

【臺南電話】臺南州知事は二十九日午後六時半より州下官民主なる者五百名を臺南に招待天長節祝賀會を開催し、盛會裡に午後十時半閉會した

臺南市の祝賀會市公會堂で開催

【臺南電話】臺南市に於ける祝賀會は二十九日午前十時半より市公會堂に於て開催、市內官民四百餘名參集、定刻一同着席の後林助役の式辭朗讀、古澤市尹告辭あつて萬歲三唱して十一時散會した

馬公の海軍記念日祭

【馬公二十九日發】馬公要港部防衛隊司令部並に同部隊將兵の外に於ては二十九日午前九時より各官衙學校に於て天長節の祝賀式が行はれた、尙午前十時十五分より同十一時に亘り馬公要港部司令部並に同部隊將兵の參拜があつた

澎湖島在住將校團の結團式
兼松司令官も出席

【馬公二十九日發】澎湖島在住將校團の結團式は二十九日午前十一時から馬公公會堂に於て兼松要港部司令官、福井大隊長、福田參謀、松永副官、竹林、柳谷少佐、小林歩兵分隊長、其他各隊將校團の代表者多數參集、先づ兼松司令官より結團の趣旨に就き懇切なる訓示があつて式を終り正午解散した

内海知事から工場設置を懇願
近く幹部が視察に來臺

【高雄電話】日本ソーダ會社の高雄市に於ける本島工業界に多大の刺戟を與へ各方面より其實現を期待されてゐたが其後進展の模樣なく失望視されてゐたが二十八日附を以て發表した內海知事の歸京報告により愈々實現の運びとなつた

主事の辭意表明で漸く總會を終了
採める米穀信組

【嘉義電話】新組合長李茂彩氏を初めて選擧した嘉南米穀信用組合通常總會は二十八日午前十一時より嘉義公會堂に於て開會、開會成頃より約三時間に亘り紛糾を重ねた末漸く午後四時半頃に至り無事閉會した

迷信に捉はれ不成績
彰化の審査會終了

【彰化電話】彰化の赤ちやん第二回審査會は二十八日午後一時から公會堂に開催、當日參集した二百餘名の赤ちやんに對し審査後に病死したので一般につきらぬ迷信に捉はれてゐる爲めである

產組同榮會の役員會議

【嘉南電話】嘉南州東石郡產業組合同榮會は二十八日午後七時から同會に於て組合長及主事を集め昭和十一年度歲入出豫算を決定した

▲歲入　資產金九二七四△雜收入二五四△繰越金三〇四四　合計一四六二圓

▲歲出　事務費一四五四△會議費一〇〇△諸費一〇四〇△豫備費七七圓

高雄の輕銀工場
愈よ機械据付に著手
獨人技師も近く來臺
今秋迄には初製品が出よう

【高雄電話】日本輕銀會社高雄工場の設置に關しては既報の如く一昨年十一月以來着々工事を進めて來たが今秋九月には初製品を送り出す運びに至るならう

烏樹林製鹽の株主總會

【高雄電話】烏樹林製鹽株式會社第二回株主總會は二十八日午前十時より岡山の同社事務所に於て開催された、午後懇親會を催ほしその後も原案通り可決確定、任期滿了に伴ふ重役の改選は林東海、楊海淵兩氏當選

飛行隊の道路二線を決定
一線は五月中に完成

【高雄電話】高雄飛行隊敷地をめぐる道路問題は州當局の調停により高雄市より飛行隊敷地に至る二線を新設することに決定した、即ち鹽埕町大保庄水を訪問する二線である

西螺街役場の起工式

【虎尾電話】西螺街役場は數年來懸案を計畫して來たが市民總出の奉仕作業を以て二十八日午前十時起工式を擧げ官民數十名參列した、式後公會堂に於て祝賀會を催し盛會裡に散會した

告訴人依然頑張る
林全金氏の背任橫領を
警察も無いと云ふのに

【臺南電話】日本製糖會社の臺南工場の設置に關しては既報の如く同工場は既に着工し一昨年十一月以來着々工事を進めて來たが今秋九月には初製品を送り出す運びに至るならう

【臺南電話】日本製糖會社の臺南工場の設置に關しては既報の如く同工場は既に着工し一昨年十一月以來着々工事を進めて來たが今秋九月には初製品を送り出す運びに至るならう

【臺南電話】臺南市內住民の戶籍謄本偽造事件に關し臺南市より生活せる警察を安慶に自動車にて供給せんとする計畫の下に昭和七年組織され翌八年林全金氏が代表者となり市財務當局と解約契約したのである

新詩大講座を刊行す

世道人心の淨化に好影響

若槻禮次郎

詩はだれの目にも親しみやすいものであるが、また一方には、詩ほど難しいものはないといふ矛盾した考へ方もある。詩の本質を知らないで、ただ漫然と詩を讀んでゐる人は、詩の本當の味ひを知ることはできないであらう。詩の本質を知るためには、詩の歴史を知り、詩人の生活を知り、詩の作り方を知ることが必要である。

最大の賛意を表す

荒木貞夫

詩歌に關する文獻は、世界的に見ても、日本ほど豊富なところはないであらう。日本人は、詩歌を愛することにおいて、世界中で最も熱心な國民であるといつてもよいであらう。

東洋個有の美文學

大倉喜七郎

詩歌は、その國民の性格を最もよく表現するものである。日本人の詩歌は、日本人の性格を最もよく表現してゐる。日本人の性格を知るためには、日本の詩歌を讀むことが最も近道である。

日本人としての覺醒

山本悌二郎

日本人は、日本人としての覺醒を促すことが、今日ほど必要な時はないであらう。日本人としての覺醒は、日本の詩歌を讀むことによつて、最もよく得られるであらう。

國文學と漢文學

佐々木信綱

文學博士

日本人にとつて、漢詩と和歌とは、ともに國民的詩歌として、ともに大切なものである。漢詩は、日本人の詩歌として、和歌と同じく、日本人の生活に深く根ざしてゐる。

近頃の快事

徳富猪一郎

近頃の快事は、新詩大講座が刊行されることである。日本人は、日本の詩歌を讀まなければならない。日本の詩歌を讀むことによつて、日本人としての自覺を促すことができる。

日本人獨得の情熱

一頭山満

人間は、何よりも先づ情熱がなければならない。情熱のない人間は、人間として價値がない。日本人は、日本人獨得の情熱を持つてゐる。この情熱を發揮することが、日本人の使命である。

思ひ邪なし

安達謙藏

詩は、思ひ邪なしといふ。詩は、人の心の眞實の表現である。詩を讀むことによつて、人の心の眞實を知ることができる。詩は、人の心を淨化する力がある。

日本人としての覺醒

山本悌二郎

日本人は、日本人としての覺醒を促すことが、今日ほど必要な時はないであらう。日本人としての覺醒は、日本の詩歌を讀むことによつて、最もよく得られるであらう。

日本人獨得の情熱

一頭山満

人間は、何よりも先づ情熱がなければならない。情熱のない人間は、人間として價値がない。日本人は、日本人獨得の情熱を持つてゐる。この情熱を發揮することが、日本人の使命である。

近頃の快事

徳富猪一郎

近頃の快事は、新詩大講座が刊行されることである。日本人は、日本の詩歌を讀まなければならない。日本の詩歌を讀むことによつて、日本人としての自覺を促すことができる。

國文學と漢文學

文學博士　佐々木信綱

日本人にとつて、漢詩と和歌とは、ともに國民的詩歌として、ともに大切なものである。漢詩は、日本人の詩歌として、和歌と同じく、日本人の生活に深く根ざしてゐる。

最大の賛意を表す

荒木貞夫

詩歌に關する文獻は、世界的に見ても、日本ほど豊富なところはないであらう。日本人は、詩歌を愛することにおいて、世界中で最も熱心な國民であるといつてもよいであらう。

世道人心の淨化に好影響

若槻禮次郎

詩はだれの目にも親しみやすいものであるが、また一方には、詩ほど難しいものはないといふ矛盾した考へ方もある。詩の本質を知らないで、ただ漫然と詩を讀んでゐる人は、詩の本當の味ひを知ることはできないであらう。詩の本質を知るためには、詩の歴史を知り、詩人の生活を知り、詩の作り方を知ることが必要である。

東洋個有の美文學

大倉喜七郎

詩歌は、その國民の性格を最もよく表現するものである。日本人の詩歌は、日本人の性格を最もよく表現してゐる。日本人の性格を知るためには、日本の詩歌を讀むことが最も近道である。

思ひ邪なし

安達謙藏

詩は、思ひ邪なしといふ。詩は、人の心の眞實の表現である。詩を讀むことによつて、人の心の眞實を知ることができる。詩は、人の心を淨化する力がある。

新詩大講座

第一回配本中

豫約募集　全十二卷

内容見本進呈

第一回　概論及沿革
第二回　短詩作法
第三回　古體詩作法
第四回　作詩資料及語彙
第五回　作詩韻
第六回　名詩評釋
第七回　名詩評釋
第八回　名詩評釋
第九回　名詩評釋
第十回　名詩評釋
第十一回　研究及鑑賞
第十二回　古今詩話

第一回配本

アルス社發行

豫約募集　全十二卷

内容見本進呈

第一回　概論及沿革
第二回　短詩作法
第三回　古體詩作法
第四回　作詩資料及語彙
第五回　作詩韻
第六回　名詩評釋
第七回　名詩評釋
第八回　名詩評釋
第九回　名詩評釋
第十回　名詩評釋
第十一回　研究及鑑賞
第十二回　古今詩話

第一回配本

アルス社發行

豫支那珍籍の複製版　全十六冊

彩色刷　十竹齋書畫譜

刊行近し

アルス社發行

學習受驗　物理學の第一歩

理學士　藤村與市著　四六判五百頁　定價金二圓　〒十錢

學習受驗　化學の第一歩

理學士　藤村與市著　四六判五百頁　定價金二圓　〒十錢

國語讀本

東京高師教授　佐々木秀一　先生著　最新刊

お母様方に！

人生に子供の教育ほど、大切なものはないでせう。若しあなたがお子さんの教育に成功したら、それであなたの人生は充分價あるものといふことが出來ます。

先生方に！

教育の理想と實際とを知らねばなりません。どこに缺陷があるかを知つてこそ、妥當教授の經營ができるのです。本書は教育方法の根本問題と、各科の教授方法の具體的問題と、家庭と教育、個性と教育、教育と社會と、各種に亙る教授方法の具體的問題と、最も適切に、而も最も具體的に、現代教育學の最も進歩的な知識を、與へられた事は殆ど網羅する位であつて、教育者はこれ一册で、教育の全般に亙つて、教育學上の知識を得ることができます。

最新刊

清新胸にせまる子供の教育實踐書！

新に二回學校を卒業されて教壇に就かれた方、低學年受持の先生方、なべて若き有爲なる教育實踐者は、先づ本書によつて、現代教育の根本問題と相一貫した教育の理想と實際とを知り、どこに缺陷があるかを知り、どこに進歩があるかを知つて、教育の實際に當つてこそ、妥當教授の經營ができるのです。本書は教育學校に行つてわが子の教育に關する參考書として、また一般家庭の良否が殘るかの參考書として、また一般家庭の良否が殘るかの參考書として、また一般家庭の良否が殘るかの參考書として、また一般家庭の良否が殘るかの參考書として、

新四六判三〇〇頁　定價一圓二〇錢

國語讀本

東京高師教授　佐々木秀一　先生著　最新刊

お母様方に！

人生に子供の教育ほど、大切なものはないでせう。若しあなたがお子さんの教育に成功したら、それであなたの人生は充分價あるものといふことが出來ます。

先生方に！

教育の理想と實際とを知らねばなりません。どこに缺陷があるかを知つてこそ、妥當教授の經營ができるのです。本書は教育方法の根本問題と、各科の教授方法の具體的問題と、家庭と教育、個性と教育、教育と社會と、各種に亙る教授方法の具體的問題と、最も適切に、而も最も具體的に、現代教育學の最も進歩的な知識を、與へられた事は殆ど網羅する位であつて、教育者はこれ一册で、教育の全般に亙つて、教育學上の知識を得ることができます。

最新刊

清新胸にせまる子供の教育實踐書！

新に二回學校を卒業されて教壇に就かれた方、低學年受持の先生方、なべて若き有爲なる教育實踐者は、先づ本書によつて、現代教育の根本問題と相一貫した教育の理想と實際とを知り、どこに缺陷があるかを知つて、教育の實際に當つてこそ、妥當教授の經營ができるのです。本書は教育學校に行つてわが子の教育に關する參考書として、また一般家庭の良否が殘るかの參考書として、

新四六判三〇〇頁　定價一圓二〇錢

發賣三日にして五版破

國語讀本

東京高師教授　佐々木秀一　先生著　最新刊

お母様方に！

人生に子供の教育ほど、大切なものはないでせう。若しあなたがお子さんの教育に成功したら、それであなたの人生は充分價あるものといふことが出來ます。

先生方に！

教育の理想と實際とを知らねばなりません。どこに缺陷があるかを知つてこそ、妥當教授の經營ができるのです。本書は教育方法の根本問題と、各科の教授方法の具體的問題と、家庭と教育、個性と教育、教育と社會と、各種に亙る教授方法の具體的問題と、最も適切に、而も最も具體的に、現代教育學の最も進歩的な知識を、與へられた事は殆ど網羅する位であつて、教育者はこれ一册で、教育の全般に亙つて、教育學上の知識を得ることができます。

最新刊

清新胸にせまる子供の教育實踐書！

新に二回學校を卒業されて教壇に就かれた方、低學年受持の先生方、なべて若き有爲なる教育實踐者は、先づ本書によつて、現代教育の根本問題と相一貫した教育の理想と實際とを知り、どこに缺陷があるかを知つて、教育の實際に當つてこそ、妥當教授の經營ができるのです。本書は教育學校に行つてわが子の教育に關する參考書として、また一般家庭の良否が殘るかの參考書として、

新四六判三〇〇頁　定價一圓二〇錢

國語讀本の第一歩

改訂　英語讀本の第一歩　定價金一圓十錢　〒十錢

英作文の第一歩

英作文　定價金一圓十錢　〒十錢

英文法の第一歩

英文法　定價金一圓十錢　〒十錢

力の英語

文修堂

大獨日辭典

普及版

辭書は大倉の標準辭書

巨匠・竹風・登張信一郎先生年來の鴻業！

凡ゆる獨逸語を語逸獨を網羅した驚異的内容見本を呈せよ！

獨語・獨文學の研究を始めて備へた究極の目的は！

高校・專門學校・大學教授・獨逸語愛好者の最高顧問！

内容見本贈呈　現品書店にあり

大獨日辭典　大判　頑丈拾円　送料五七

竹風・登張信一郎著

特價四圓八拾錢　〒二十錢

四六判　一六〇〇頁

本書は四六判の三冊組にして紙數正に千七百頁・獨逸語は羅馬字を用ひ、複合語は一々行を新たにしてあるので頁全體の感じが明快で索引に極めて便利である。各語に萬國發音符を附し他の獨逸語を以て義解し、熟語も充分取り入れてあるので熟語辭典の資格も具へてゐる。專門語、新語、伯林の方言、俚語、學生語の豊富は各方面の讀書を滿足せしめるであらう。正に斯界の羅針盤である。

新譯和英大辭典

普及版

改修　新式辭典

藤村作改修　芳賀矢一著　内容見本贈呈

四六判一二三四頁　特價貳圓八拾錢　〒二〇

普及版發賣

三六判一六六六頁　特價四圓八拾錢　〒二〇

特價發賣中

獨和辭典　獨和一冊本　新佛和辭典

新和佛辭典

東京日本橋振替東京一二三八番　倉書店

實用珠算講義

東京商科大學教授　村林專之助先生著　内容見本進呈

標準　假名遣便覽

學習院教授　岩田九郎編　定價十五錢　〒一錢

發行所　東京市淀橋區早稻田　振替東京四六八一番　大觀堂書店

現代俳句全書

八版

水原秋櫻子編　馬酔木主宰

例句一万二千　定價百八十　〒十錢

發賣

本書は水原博士が俳句の根幹たる季語の特長風物性質等を極めて敏智なる文學的の觀察と極めて精密なる批判とを與へて、實作の實際に直に活用し得る生きた歳事記の出現をしてゐる。大好評を得つつある。

自句好評　秋櫻子先生著　吾が俳句

島田青峰先生著　海光

釋書

實用機械工學

▲執筆者は一流の權威者揃ひ

東京帝國大學教授　本位田祥男著　定價五〇　〒十錢

協同組合研究

東京帝國大學教授　高橋次郎著　定價一五〇　〒十錢

景氣政策批判

小樽高商教授　高橋次郎著　新刊・上製四八〇頁　定價一圓二〇錢

最新刊　協力經濟の理念

東京帝國大學教授　蠟山政道著　新刊・上製四八〇頁　定價一圓二〇錢

最新刊　現代の社會思想

東京帝國大學教授　高陽書院

東京神田小川町一ノ一　振替東京九〇三四

最新刊　景氣政策論

東京帝國大學教授　蠟山政道著　新刊・上製四八〇頁　定價一圓二〇錢

商業簿記學

四六判五百頁　定價三・〇〇

自治政策

公民政治論

法律綱要（私法編）

日本文化史

實用珠算講義

實用機械工學

實用珠算講義

標準　假名遣便覽

現代俳句全書

俳句新聞

發行所　交蘭社

官民二千餘名參集
總督官邸で奉祝會
總督の發聲で萬歲を三唱す

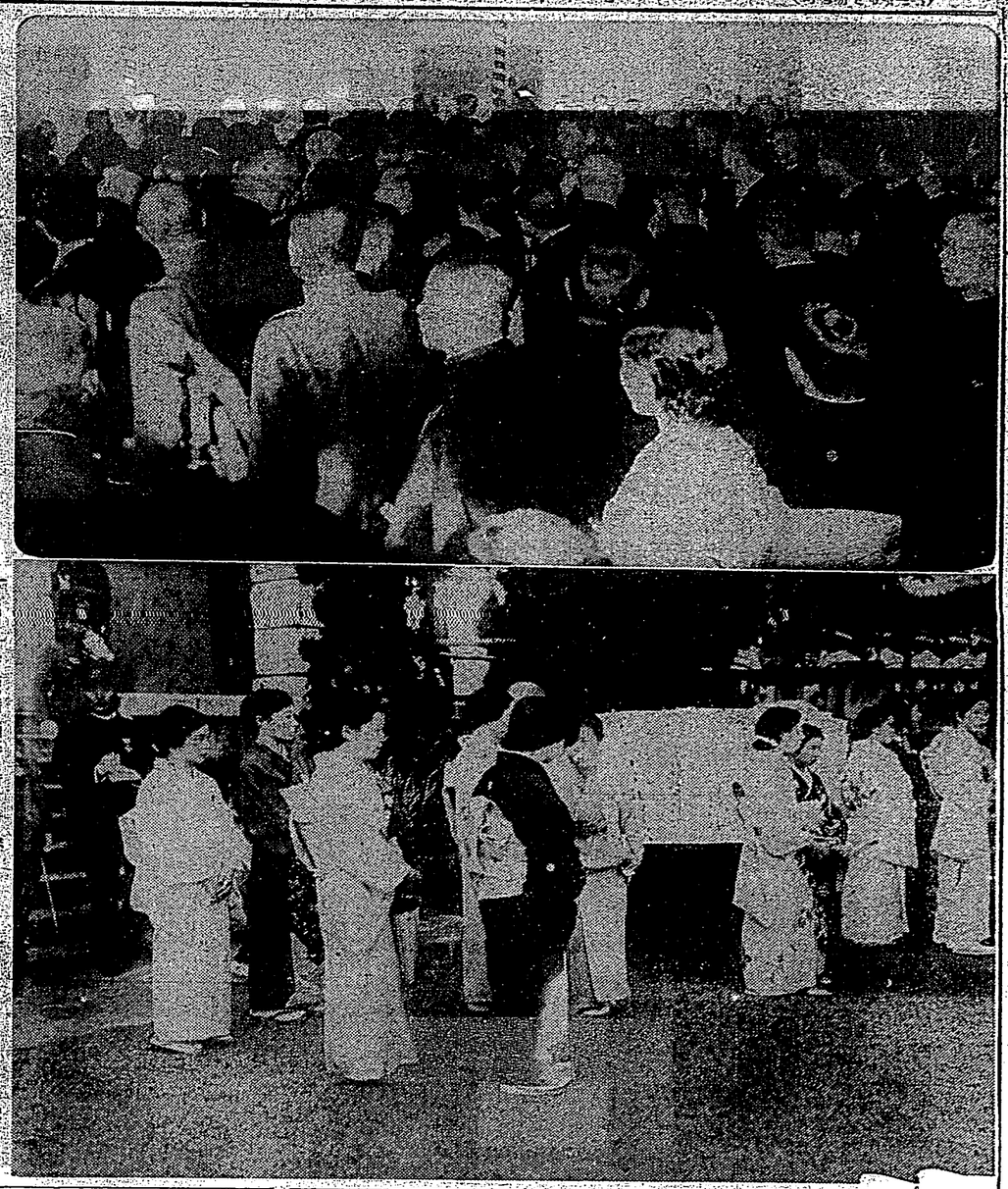

比島の排日傾向は
いよ〳〵惡化せ〳〵
日本に對する認識は殆ど
磯海本社特置員の歸來

首都占領今一息で
伊軍前進を中
豪雨のため戰車の進

臺灣刀を振ひ
死んだ娘の仇討
狂亂の母親、早曉の兇行

總督官邸の天長節祝賀會
會場全景、中央立てるは奏說辭を述ぶる川總督（上）祝賀つつ夫人令孃

ABCを粉砕し
鐵團堂々と優勝
中等部では臺北一中が制覇
奉納ラグビー大會

黒幕は神寶氏夫人
新竹署に引致さる
甥に對する淺墓な憎惡が因
殺害の賞金五百圓也

中小學生徒兒童の手で
採集された自然物
五月一日から五日間博物館に陳列會を開催する

軍司令官賞に
ベッチナー號が輝く
軍用犬展の觀衆

●アナタの好きな映畫三本
封印半次郎 刀
恐怖の夜 鐘
八重洲 寶塚 大都

第三十五回天長佳節

宮中祭典聖躬親拜

續在豐明殿賜中外臣僚御宴

東京二十九日電。新緑滿濃之二十九日。爲天皇陛下御誕辰。第三十五回天長節。宮中擧行御祭典。陛下御親拜。午後常時半。賜謁內外臣僚。在豐明殿。賜以御宴。是日賢所御祭典。午前九時半。有岡本宮內勅奏任官總代。木下內匠頭。宮林。野田掌務官各列二條掌典長以下奉仕。陛下同十時。服黃櫨染御袍。御劍。所內陣。御裾拜。順拜皇靈殿神殿。同十時半。御樂理。撤饌閉扉。天長節祭告終。又代々木練兵場觀兵式。因御都合中止。陛下正午在豐明殿。受御參內御在京皇族殿下。並松平宮相以下。各國大公使。廣田首相。以下各國務大臣。牟田口。正親。各國府關問官。其他女武官。於其他賀客。攜自二重橋參內。進豐明殿。用待聖駕。陛下陸軍樣式大元帥御正裝。佩大勳位本綬。御笑容。佩御劍。以松平宮相。松平式部長官。御先導。湯淺內府。宇佐美侍從武官長。以下供奉。各皇族殿下區從。在牡丹間。賜謁廣田首相。以下親任官。前官禮遇。並各國大公使。奏君代歌。諸員最敬禮理。高臨豐明殿中央玉座。玉音朗朗。賜勅語。廣田首相。代表群臣。首席外交官臨米國大使。代表外交團。各上祝答文。此間宮內省樂部。在南苑。奏樂盛興。此次御宴。陸下親御玉盞。御賜諸員酒饌。午後一時二十分。陸下怡然入御。諸員共祝寶祚之無窮。同二時散會云。

御宴席上御賜勅語

中外臣僚上奉答文

東京二十九日電。天長節御宴席上。御賜勅語。及中外臣僚代表上奉答文如左。

勅語

常朕生辰。開祝宴。與各國代表者。並諸大臣等。共此歡。朕所滿足。茲祝友邦元首健康。併望交際益加親善。

奉答文

米國特命全權大使　貴族氏

陸下。陸下御賜慶御勅語。謹代表外交團。表至深之謝意。本使所光榮。本使等茲所代表各國元首。對陸下勅語。信深滿足。本使等。當此天長佳節。敬表敬之祝詞於陸下。並由衷心。奉祈陸下。皇后陸下。及皇族各殿下健康。又本使等。亦祈帝國安泰。及以國民福祉。並貴日本國。更請友邦間。交誼親善。陸下治世。隆昌悠久。

御勅語

東京二十九日電。天長節御宴席上。御賜勅語。及中外臣僚代表上奉答文如左。

南雅社四月例會

南雅社四月例會。去二十七日。由會員中村南柯氏。招宴於新北投八勝園旅亭。席上得詩如左。六時宴開。盡歡至九時過散會。

春日雜詠　小松天籟

春寒料峭添吟衣。城外尋芳約又違。奈此重簾雖盡夢。梨花院落雪霏霏。

花落江城水讀詩。輕風勁雨絲絲。回頭往事渺如夢。鴈斷疎鐘欲晚時。

七日午後四時。由會員中村南柯氏。招宴於新北投八勝園旅亭。席上得詩如左。六時宴開。盡歡至九時過散會。

春日雜詠　小松天籟

春寒料峭添吟衣。城外尋芳約又違。奈此重簾雖盡夢。梨花院落雪霏霏。

花落江城水讀詩。輕風勁雨絲絲。回頭往事渺如夢。鴈斷疎鐘欲晚時。

揮發油起價

又遭反對

神戶二十八日本社特電。昨年近畿各都市。惹起揮發油爭議。其與奮未歸冷靜之今日。業界復聞一牙倫欲起五錢消息。二十七日神戶自動車營業組合事務所。舉反對第一聲。此問題乃石油販賣統制特別議會上程之石油輸入稅起價五錢等。今回起價。有相當根據。業者引爲死活問題、爲之反對云。

羅東信組

籌移出白米

羅東信用組合役員會。日前開于信川組合樓上。是日有八野田郡守。金子勳業主任臨席。定刻組合長紋禮。宣告開式。次小野田郡守爲會長。次小野田會長紋禮。審議會則。及主要問題。（同農倉有加入益壽共販所）。移出白米事項外。將設精米機。受組合員委託精白米之件。照原案可決。其他因客年整理滯貸金。委託羅廳主之謝禮金。舊事務所處分之件。因役員意見紛出。不能解決。而精白米加工料。及販賣手數料。豫想年有一萬包。組合之收入。有二千餘圓。至午後九時閉會。

基隆港灣會

開總會

基隆港灣會總會、去二十八日午後五時。開于公會

南部臺南州

自治研究

審議卅件

南部臺南州第一回自治協會研究會。由新豐支會主催。去二十八日午前九時半。開于永康庄役場。林田會長。津田。今井。內藤各幹事。土光新豐郡守。土光郡守開會詞。自是至正午。閉覽後散會。並各種批評。

高雄第四公

校舍竣工

來六月中舉式

高雄第四公學校校舍。自同一年十一月末。于市內前金官舍後。買收民有地八千餘坪。建築工事。此次竣工。訂來五月一日。由假校舍移轉。新校舍建坪二百六十一坪。總坪數四百七十八坪。設計繪圖。豫定于六月中旬開校式。豫定七千五百餘坪。爲高雄第一。現在整地作業中云。

農村中堅青年

設共勵會

羅東郡役所。爲圖產業發展。將農村中堅青年。即臺北州三角埔農業傳習所畢業者二十四名。組織共勵會。去二十八日午前九時。在同郡役所會議室。盛開發會式。是日有島田農業傳習所長。各街庄長及勤業係員。多數出席。定刻。由常山庶務課長。宣告開式。滿場一致。推小野田郡守爲會長。次小野田會長紋禮。審議會則一部修正。及役員選舉。次總督府農業技師。出席說明。會則九條。以爲國民之信條。自建國至今。以萬世一系之皇室。爲中心。君臣之義。父子之情。以代會。去二十七日午前十時二十分。開於組合會議室。總代員百四十五名中。百三十五名出席。十名委任。監督官野村產業課長。及郡屬。吉村郡屬。洪阿富。徐阿富諸氏。會員三十餘名。又有半圓代。因役員意見紛出。不能解決。而被納對多數之現組合長施壯派壓倒。各案皆

羅東

勸設水道

羅東街役場。爲勸誘附設水道。至來三十日。附帶特典。喚起街民。利用水道。其特點即鋪設工及給水費。街當局負擔。

彰化衛生展

警備續聞

彰化警察署落成記念。所主開之衛生展覽會。豫定六月中旬舉行。暨申請出品者。遠自大阪東京大連方面。而三井物產。決定于彰化郵便局前。建設高六十尺武門。其他協賛會亦努力向市民一般。募集寄附。或設吹奏樂。或設吹奏市資出餘興等。各奔走中云。

低利政策公債損失

臺南專賣業組合本部

將陳情延長納期

廢出內閣成立後。因爲場新藏相之低金利政策。積極實行。發行三分五厘之新國債。提前償還五分利公債猛跌。經此風潮。爲內之專賣業者。損失甚巨。就中如專賣局臺南支局管內之煙草賣捌人猶甚。蓋從來該支局轄下之煙草賣人。其煙奴低當公債。多屬五分利之短期者。償還期既近。均於一二月西曆快正肥。

惡漢數名以刀傷人

兇手逃走後被捕

因口角後懷恨行兇

羅東街。去二十五日。發生傷害事件。即午後九時頃。羅東郡冬山庄九份人魚商楊華翁年三十三。在羅東街貸座席。日春亭前被藥種行商人周子忠（年二七）。許郁（二八）。林美海（三二）外數名。用銳利小刀。及提棍棒等。毆打華翁。而華翁逃蓋。被斬極重傷。幅約一寸。深三分。其他手骨及足部。亦受數傷。因出血過多。倒地。生命危篤。死亡七。

▲三星庄。生壽四七。死壽三死亡二七。

▲盛地。生壽九。死壽及死亡無。總數生壽二四一。死壽八。死亡二一五。結局自然增加百二十六名。

青園後援

會組織

羅東街青園後援會。爲援助羅東信用組合事業振興。最近組合長紋禮。及理事楊三（新監事）等。屢次出席。協議後援會。組織員百四十五名中。選出十五名出席。十名委任。監督官野村產業課長。及郡屬。吉村郡屬。洪阿富。徐阿富諸氏。會員三十餘名。又有半圓代。因役員意見紛出。不能解決。而被納對多數之現組合長施壯派壓倒。各案皆

臨埔信組總會紛糾

舊組合長派大騷擾

卒被現組長派所壓

員林郡埔鹽信用購買販賣利用組合第十一回通常總會。去二十七日午前十時二十分。開於組合會議室。總代員百四十五名中。百三十五名出席。十名委任。監督官野村產業課長。及郡屬。吉村郡屬。洪阿富。徐阿富諸氏。會員三十餘名。又有半圓代。因役員意見紛出。不能解決。而被納對多數之現組合長施壯派壓倒。各案皆

基隆港灣會

開總會

基隆港灣會總會、去二十八日午後五時。開于公會

馬場藏相議會演說

高唱理解政府政策

不及枝葉末節

東京二十九日電。馬場藏相。對於議會之質問。以藏相就任劈頭。發表所謂馬場財政。中。心。而我制整理。公債政策。低金利政策。金融疏通。二回通常總代會。去一二十八日午前九時半。開於組合會議室。總代官員二十五名。已持有稱。觀察先進。業主渡邊氏。

溪湖信購組

開總代會

臺中州員林郡溪湖信用購買販賣利用組合。第十三回通常總代會。去一二十八日午前九時半。開於組合會議室。總代官員二十五名。已持有稱。觀察先進。業主渡邊氏。

政黨自唱清黨

期政黨恢復信

使信賴政黨嚴正

若夫涉及該委員自己之具體內容。其未得所欲說明云。

軍犬臺灣支部

初回展覽

大盛況散會

帝國軍用犬協會臺灣支部主催。第一回展覽會。去二十九日午前八時半。開于本社透三樓道場。有山本經理部長。石塚庶務局長。三好參與其他多數臨席。定刻。中止兩會長挨拶。次第一回展覽會。開會。決定二十日云。

摄政總選後

捜查中凶軍機

避難無事

花世保鎮守府發表。佐世保鎮守府發表。佐世保港間。往復飛行。去二十八日。朝發沖繩縣中城灣之一機。午前八時半。經過奄美大島上空後。發覺界不良之無電。其後消息不明。由各方面捜査中。至二十九日午後九時半。始知遭難于奄美大島北端之笠利灣。機體及搭乘者。幷山大尉。外六名皆平安云

斯人薨去悼與奮哉

避難無事

溪湖信購組

開總代會

基隆港灣會

開總會

馬場藏相議會演說

高唱理解政府政策

不及枝葉末節

政黨自唱清黨

期政黨恢復信

使信賴政黨嚴正

阿里新高間

登山沿道

新設休憩所

爲高雄港將來施設

視察先進商工漁港

內海知事歸臺談

不能閉却高雄。日漁業

可疑即拘之

嘉義郡水上庄南靖派出所。去二十七日午後四時頃。在庄中一五六號受處

拘審詐欺賭案

嘉義郡新巷庄西庄。人陳員。年三十一。張銅。年三十六。與妻喪市新富町人陳瑞仁四十二。及前嘉郡民雄庄林子尾人李。本年三十四。田中央人李七。年二十八。右五名。共謀誘惑同庄番仔人林朝宗。者年三十二。及竹崎庄獅子頭人潘老居。年三十二。於去一月二十四日。午後六時起。前後三回。在同庄獅子頭字炭坑出部落樟樹下。賣賭蟻。前記五名。不正賭博。臨檢取締。朝宗潘老居。所有現金百十五圓。今回被拘警署。即日送局。

新設水道

勸誘附設

羅東

低利政策公債損失

臺南專賣業組合本部

將陳情延長納期

惡漢數名以刀傷人

兇手逃走後被捕

因口角後懷恨行兇

南雅社四月例會

揮發油起價

又遭反對

高雄第四公

校舍竣工

來六月中舉式

農村中堅青年

設共勵會

南部臺南州

自治研究

審議卅件

奉壽天長節佳辰

總督放送全島民

闡明忠孝爲國民信條

二十九日午前八時。中川總督。自官邸。對全島放送。其大要如左。

本日恭逢與旭日併光之天長節佳辰。而與全臺灣百萬高民。奉祝今上陛下。第三十五回御誕辰。承優渥令旨。不勝欣躍。我國々體。與國民之信條。自建國至今。以萬世一系之皇室。爲中心。君臣之義。父子之情。以代々繼承。發揮忠孝一本之美德。以成我獨特之國體。而臣民亦捧身命。翼贊皇運。以發揚我國體之精華。此實我國民道義之所在。而與我臺灣人士。亦不可不體認此點。以盡其本分。今日之大日本帝國。次則感泣今上陛下御一愛及王室